

N°3

TERRE D'ÉNERGIES

MAG

LE MAGAZINE
DE VOTRE
COMMUNAUTÉ
DE COMMUNES

AUTOMNE 2020

VOS NOUVEAUX ÉLUS COMMUNAUTAIRES

entre-bievreethrone.fr

ENTRE
**BIÈVRE
RHÔNE**
COMMUNAUTÉ DE COMMUNES

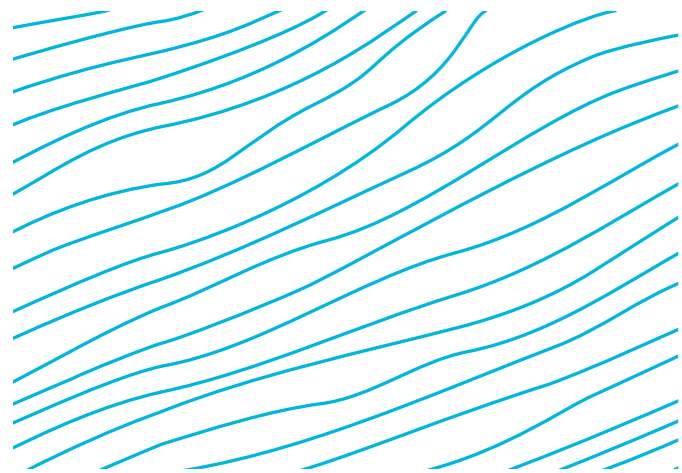

SOMMAIRE

4-5 | RETOUR EN IMAGES

6-8 | NOUVELLE ÉQUIPE
LES 66 ÉLUS COMMUNAUTAIRES

9 | CADRE DE VIE
UN ACCOMPAGNEMENT SUR MESURE POUR LES DEMANDEURS
D'EMPLOI : LE SAVE

10-11 | VIE ÉCONOMIQUE
SEQENS, UN CONCENTRÉ D'INNOVATION
RUCHER DES ORCHIS, LE TEMPS DE LA MATURATION
SAVEUR VIANDE, LE GOÛT POUR L'ENTREPRENARIAT

12-13 | DÉVELOPPEMENT DURABLE
LA FILIÈRE FORÊT-BOIS : DE BELLES PERSPECTIVES D'AVENIR

14-15 | CULTURE
LES RENCONTRES INTERNATIONALES DU CINÉMA DE BEAUREPAIRE
LA BIENNALE DE DANSE DE LYON AURA LIEU EN 2021

16-17 | SORTIR, BOUGER

18 | ACTUALITÉS

19 | BRÈVES

Terre d'énergies Mag
Magazine d'information de Entre Bièvre et Rhône
Communauté de Communes
N°3 - Automne 2020
N°ISSN : 2728-1256
Directrice de la publication : Mme Sylvie Dezarnaud
Rédaction : Carine Hilaire, Coline Mirmand, Juliette Polidori
Mise en page : agencereciproque.fr
Crédit photo : Renaud Vezin (sauf mentions spéciales)
Impression : Imprimerie Fauchery



RENCONTRE AVEC SYLVIE DEZARNAUD, PRÉSIDENTE D'ENTRE BIÈVRE ET RHÔNE COMMUNAUTÉ DE COMMUNES

SYLVIE DEZARNAUD, VOUS ÊTES DEPUIS LE 10 JUILLET 2020 LA PRÉSIDENTE DE ENTRE BIÈVRE ET RHÔNE COMMUNAUTÉ DE COMMUNES. POUVEZ-VOUS NOUS EN DIRE PLUS SUR VOUS ?

Je suis née en 1964, j'ai grandi et étudié dans l'agglomération roussillonnaise. Depuis 30 ans maintenant, je partage mon temps entre la commune où j'ai fondé mon foyer, Revel-Tourdan, et Sablons, la commune où je continue à travailler dans le secteur du bâtiment, à temps partiel. J'ai longtemps été active dans le milieu associatif, j'ai été conseillère municipale puis maire (de 2008 à 2020) et vice-présidente de mon intercommunalité. Aujourd'hui, j'exerce un mandat de conseillère départementale, de conseillère municipale à Revel-Tourdan et de présidente de la communauté de communes.

POURQUOI VOUS ÊTES-VOUS PRÉSENTÉE À LA PRÉSIDENTE DE LA COMMUNAUTÉ DE COMMUNES ?

J'ai proposé ma candidature pour construire un projet de territoire équitable, qui permette à tous de s'épanouir et de bien vivre sur notre territoire. La communauté de communes Entre Bièvre et Rhône forme un ensemble singulier, riche et diversifié : villes, villages, pôles chimiques, plaines agricoles, coteaux boisés, industries, services, artisanats, commerces, patrimoine, fleuve, rivières... Cette complémentarité est une force.

J'ai organisé notre projet autour de 3 axes fondamentaux : développer encore la qualité de notre cadre de vie pour qu'il conjugue les atouts du territoire, favoriser l'accès aux services essentiels pour tous (logement, transports, soins, culture, formation...), créer les conditions de développement économique pour nos entreprises et pour l'emploi en rendant notre territoire toujours plus attractif.

Mon projet a également vocation à organiser la solidarité entre les communes, notamment en encourageant la mutualisation, et à inscrire notre territoire dans la transition énergétique en favorisant une dynamique de développement durable.

QUELS SONT VOS PROJETS POUR LE TERRITOIRE À COURT ET MOYEN TERME ?

Tout d'abord, je tenais à remercier Francis Charvet, Christian Nucci et les élus de leurs équipes qui ont travaillé à la mise en route de notre communauté de communes Entre Bièvre et Rhône. D'importants projets ont été mis en œuvre en 2019-2020 avec la création du réseau des médiathèques ÉCuME, du conservatoire Entre Bièvre et Rhône, d'un service des Eaux unique...

Pour répondre toujours mieux aux attentes des habitants, je souhaite impulser le développement de services de qualité, adaptés, harmonisés et accessibles sur l'ensemble du territoire. D'ici la fin de l'année, les élus devront statuer sur de nombreux sujets : la voirie, la gestion des déchets, la petite-enfance / jeunesse, etc.

Pour avoir une visibilité sur les moyens dont nous disposons pour engager de nouvelles actions, nous avons lancé une analyse prospective à l'échelle du territoire. Les résultats de cette étude devraient être connus d'ici la fin de l'année. Ils nous permettront de connaître la capacité financière de notre intercommunalité afin de pouvoir envisager les dépenses d'investissement pour les 5 ans à venir.

NOUS TRAVERSONS UNE CRISE SANITAIRE QUI A UN IMPACT FORT SUR LA VIE DES HABITANTS, NOTAMMENT SUR LE PLAN ÉCONOMIQUE ET SOCIAL, COMMENT VOYEZ-VOUS LE RÔLE DE L'INTERCOMMUNALITÉ ?

L'intercommunalité agit, dans le périmètre de ses compétences, pour limiter les effets de la crise sanitaire. Les élus ont notamment mis en place un plan de relance économique à destination des petites entreprises, avec la création d'un fonds de solidarité EBER et la participation au fonds de solidarité Région Unie. En juillet, le conseil communautaire a également décidé d'un dégrèvement exceptionnel de 2/3 des cotisations foncières des entreprises pour les secteurs du tourisme, de l'hôtellerie, de la restauration, du sport, de la culture, du transport aérien, de l'événementiel. La Communauté de Communes va travailler main dans la main avec ses partenaires : les communes, la Région, qui est chef de file en matière d'économie et le Département qui gère plus particulièrement ce qui relève du social.



FRANCIS CHARVET, PREMIER PRÉSIDENT DE ENTRE BIÈVRE ET RHÔNE COMMUNAUTÉ DE COMMUNES

Alors qu'il présidait la Communauté de Communes du Pays Roussillonnais, Francis Charvet a impulsé avec Christian Nucci, président de la Communauté de Communes du Territoire de Beaurepaire et l'ensemble des élus des deux intercommunalités, la création de Entre Bièvre et Rhône Communauté de Communes. Fruit de 3 années de réflexion, ce travail d'ampleur a permis de poser les bases d'un projet commun de développement et d'aménagement de l'espace pour 37 communes et 70 000 habitants. En janvier 2019, Francis Charvet a été élu président de Entre Bièvre et Rhône Communauté de Communes.

Francis Charvet est un homme engagé et altruiste : il a exercé comme enseignant à Saint-Maurice-l'Exil et s'est investi politiquement pendant de longues années -il a été maire de Saint-Maurice-l'Exil pendant 27 ans-. Il s'est beaucoup impliqué dans l'intercommunalité : avant de présider la Communauté de Communes du Pays Roussillonnais, il a été vice-président puis Président du district pendant un an. Francis Charvet est très investi dans le domaine sportif : passionné de football, il a été joueur, entraîneur et président de l'amicale laïque de football de Saint-Maurice-l'Exil, dont il reste très proche en tant que président honoraire.

En juillet 2020, Francis Charvet a quitté la présidence de la communauté de communes Entre Bièvre et Rhône, suite aux dernières élections municipales et communautaires.

L'ensemble des élus et des agents tient à rendre hommage au travail mené par Francis Charvet, au sein d'EBER bien sûr, mais aussi à la Communauté de Communes du Pays Roussillonnais dont il a été le président pendant 17 ans.



1 - vendredi 10 et jeudi 30 juillet 2020 :

Les deux premiers conseils communautaires du nouveau mandat ont été consacrés, pour l'essentiel, à l'élection de la Présidente d'Entre Bièvre et Rhône Communauté de Communes, Sylvie Dezarnaud, des 15 vice-présidents et des 5 conseillers délégués.

2 - juillet 2020 :

Et le gagnant du prix BD jeunesse Fun en Bulles est... *Un été d'enfer* de Vera Brosgol. La troisième édition de ce prix est déjà en préparation dans le réseau ECuME Médiathèques. Rendez-vous cet automne pour le lancement !

3 - Été 2020 :

La saison touristique a fait la part belle aux loisirs de plein air !

4 - septembre 2020 :

Les travaux de requalification de la Rue du Marché à Chanas, démarrés en juillet, s'étaleront jusqu'au printemps 2021.

5 - septembre 2020 :

Les travaux des nouveaux locaux du Conservatoire Entre Bièvre et Rhône devaient s'achever en début d'année 2021. Ils permettront de réunir la musique et la danse sur un même site.

6 - septembre 2020 :

Les travaux de réhabilitation de l'ancien bâtiment industriel Pichon sur la zone de la Maladière à Beaurepaire sont en cours. Ce site représente un potentiel économique important sur notre territoire.

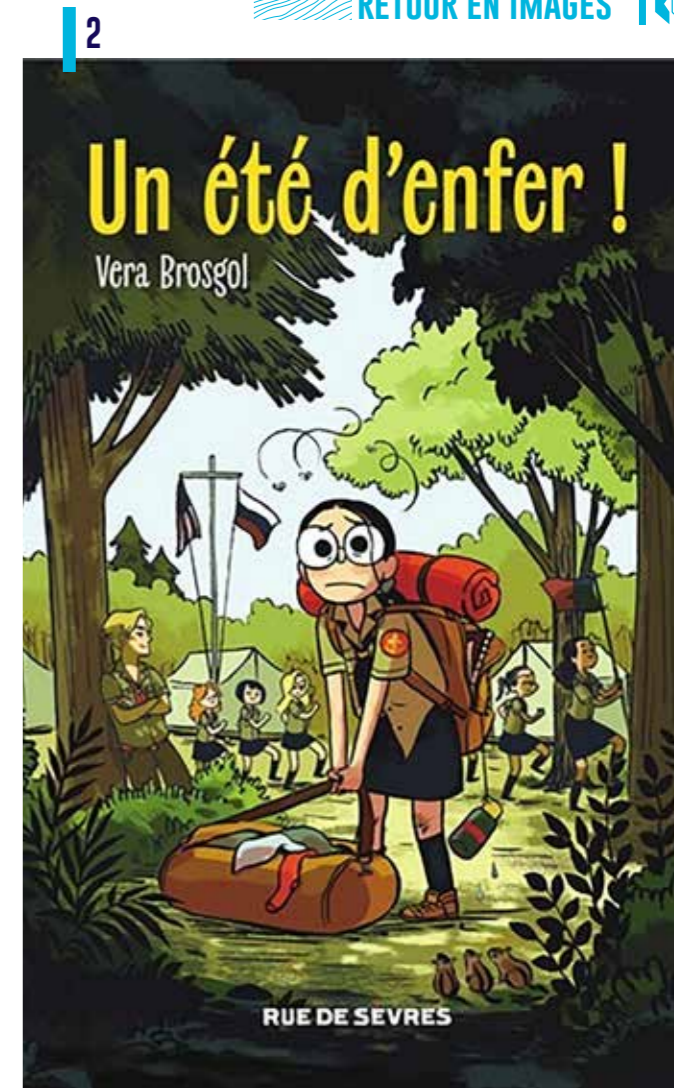
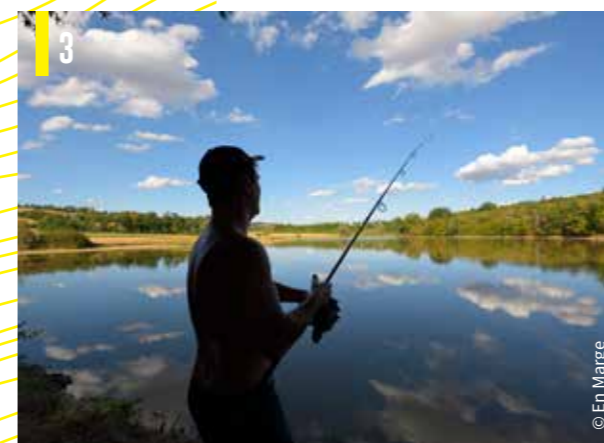

LES 66 ÉLUS COMMUNAUTAIRES

Les membres du bureau



SYLVIE DEZARNAUD
Présidente
Conseillère municipale à Revel-Tourdan



ROBERT DURANTON
1^{er} vice-président aux finances et à l'agriculture
Maire de Roussillon



GILLES VIAL
2^e vice-président à l'économie et aux entreprises
Maire de Salaise-sur-Sanne



PHILIPPE GENTY
3^e vice-président à l'aménagement du territoire et à l'urbanisme
Maire de Saint-Maurice-l'Exil



RÉGIS VIALLATTE
4^e vice-président au tourisme, au commerce de proximité et à l'artisanat
Maire de Clonas-sur-Varèze



JEAN-CHARLES MALTRAIT
5^e vice-président au cycle de l'eau (eaux, assainissement)
Maire de Chanas



ISABELLE DUGUA
6^e vice-présidente à la culture, au patrimoine et au port de plaisance des Roches-de-Condrieu
Maire des Roches-de-Condrieu



ANDRÉ MONDANGE
7^e vice-président à la politique de la ville, au CISPD*, à la santé et aux affaires sociales
Maire du Péage-de-Roussillon



BÉATRICE MOULIN-MARTIN
8^e vice-présidente à l'emploi et à l'insertion
Adjointe au Maire de Beaurepaire



AXEL MONTEYREMAR
9^e vice-président à l'environnement et au développement durable
Maire de Saint-Julien-de-L'Hermis



SERGE MERCIER
10^e vice-président à la mobilité et aux transports
Maire de Primarette



JEAN-MICHEL SEGUI
11^e vice-président à la petite enfance
Maire d'Assieu



CHRISTELLE GRANGEOT
12^e vice-présidente au logement et aux gens du voyage
Maire de Bellegarde-Poussieu



GILLES BONNETON
13^e vice-président au sport
Maire de Cheyssieu



ELISABETH TYRODE
14^e vice-présidente au numérique
Maire de Chalon



CLAUDE LHERMET
15^e vice-président à la communication et aux mutualisations
Maire de Sonnay

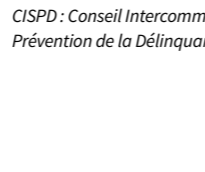

GÉRARD BECT
Conseiller délégué aux équipements communautaires
Maire de Saint-Barthélemy

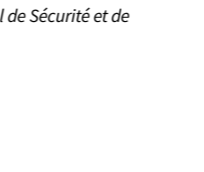

JACQUES GARNIER
Conseiller délégué à la gestion des déchets
Maire de Cour-et-Buis



SANDRINE LECOUTRE
Conseillère déléguée à l'enfance et à la jeunesse
Adjointe au Maire de Saint-Clair-du-Rhône



CHRISTIAN MONTEYREMAR
Conseiller délégué à la voirie
Maire d'Agnin



LAURENT TEIL
Conseiller délégué à la Gestion des Milieux Aquatiques et à la Prévention des Inondations (GEMAPI)
Maire de Sablons

CISPD : Conseil Intercommunal de Sécurité et de Prévention de la Délinquance



DELPHINE ALBUS
Adjointe au Maire du Péage-de-Roussillon



SÉBASTIEN ANDRÉ
Maire de Bougé-Chambalud



XAVIER AZZOPARDI
Adjoint au Maire de Salaise-sur-Sanne



ZERRIN BATARAY
Conseillère municipale à Roussillon



YANN BERHAULT
Maire de Jarcieu



JOSETTE BONNET
Adjointe au Maire de Roussillon



GÉRARD BOUSSARD
Conseiller municipal à Roussillon



FRANÇOISE BUNIAZET
Adjointe au Maire de Salaise-sur-Sanne



DENIS CHAMBON
Maire de Saint-Alban-du-Rhône



AÏDA CHOUCANE
Adjointe au Maire de Saint-Maurice-l'Exil



LOUIS CORRADINI
Adjoint au Maire de Saint-Maurice-l'Exil



BERNARD COUDERT
Maire de Pommier-de-Beaurepaire



RAYMONDE COULAUD
Adjointe au Maire de Chanas



SÉBASTIEN COURION
Conseiller municipal au Péage-de-Roussillon



MICHEL CROS
Maire de Saint-Prim



THIERRY DARBON
Adjoint au Maire du Péage-de-Roussillon



FRÉDÉRIC DESSEIGNET
Conseiller municipal à Saint-Clair-du-Rhône



JEAN-MICHEL DOLPHIN
Maire d'Anjou



JEAN-LUC DURIEUX
Maire de Pisieu



YANN FLAMANT
Adjoint au Maire de Beaurepaire



GABRIEL GIRARD
Maire de La Chapelle-de-Surieu



DOMINIQUE GIRAUD
Adjointe au Maire de Salaise-sur-Sanne



MARIE-CHRISTINE HAINAUD
Adjointe au Maire de Roussillon



LAURENT ILTIS
Maire de Pact



JEAN-PAUL IMBLOT
Conseiller municipal au Péage-de-Roussillon



MARIE-FRANCE LIBERO
Adjointe au Maire de Saint-Maurice-l'Exil



NATHALIE LINOSSIER
Conseillère municipale à Roussillon



GILBERT MANIN
Maire de Moissieu-sur-Dolon



DENIS MERLIN
Maire de Monstereux-Milieu



OLIVIER MERLIN
Maire de Saint-Clair-du-Rhône

LES 66 ÉLUS COMMUNAUTAIRES

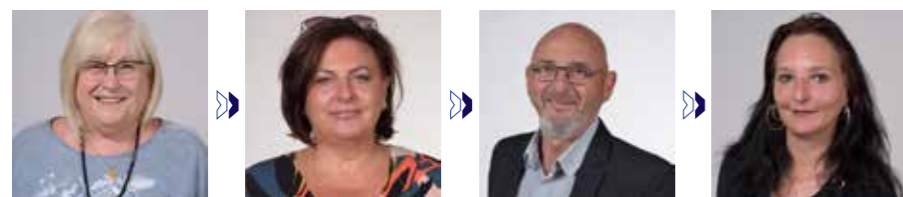

ANNIE MONNERY
Adjointe au Maire de Beaufort

NATHALIE MOREL
Conseillère municipale à Sablons

ROBERT MOUCHIROUD
Maire de Saint-Romain-de-Surieu

KARLELLE OGIER
Maire de Montseveroux



YANNICK PAQUE
Maire de Beaufort

JEAN-FRANÇOIS PAVONI
Adjoint au Maire des Roches-de-Condrieu

RENÉ PEY
Adjoint au Maire de Roussillon

CHRISTINE RABIER
Adjointe au Maire de Saint-Maurice-l'Exil

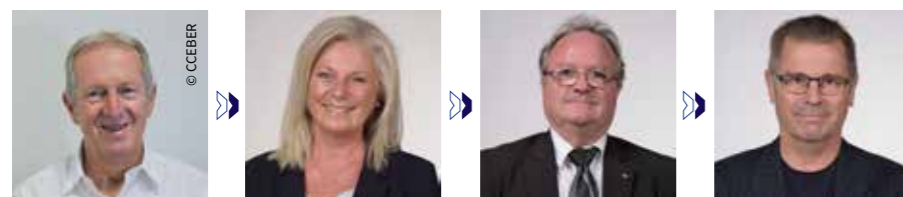

JEAN-MARC REY
Maire de Vernioz

VÉRONIQUE ROBERJOT
Adjointe au Maire du Péage-de-Roussillon

MARC ROUSVOAL
Adjoint au Maire de Roussillon

CLAUDE RULLIÈRE
Adjoint au Maire de Saint-Maurice-l'Exil



LUC SATRE
Maire de Ville-sous-Anjou

KÉNAN SOLMAZ
Conseiller municipal à Beaufort

DOROTHÉE ZABOROWSKI
Maire d'Auberives-sur-Varèze



LES INSTANCES COMMUNAUTAIRES

66 conseillers communautaires titulaires composent l'assemblée délibérante de l'intercommunalité : ils décident de la mise en œuvre des projets.

Le bureau, qui prépare les décisions du conseil communautaire, est composé de la Présidente, de 15 vice-présidents et 5 conseillers délégués. L'intégralité des maires participera au fonctionnement de l'intercommunalité au sein des réunions de bureau élargi et de la conférence des maires. Les commissions (voir ci-après), animées par les vice-présidents et les conseillers délégués, sont ouvertes aux conseillers municipaux des 37 communes. Leur rôle est d'échanger et de développer des projets qui relèvent de leur domaine :

- Finances
- Agriculture
- Économie / Entreprises
- Aménagement du territoire / Urbanisme
- Tourisme / Commerce de proximité / Artisanat
- Grand cycle de l'eau
- Culture / Patrimoine
- Politique de la ville / Conseil Intercommunal de Sécurité et de Prévention de la Délinquance / Santé / Affaires sociales
- Emploi / Insertion,
- Environnement / Développement durable
- Mobilités / transports,
- Voirie
- Petite Enfance / Enfance / Jeunesse
- Logement / Gens du voyage
- Sport
- Numérique
- Communication
- Équipements communautaires



UN ACCOMPAGNEMENT SUR MESURE POUR LES DEMANDEURS D'EMPLOI : LE SAVE

Le Service d'Accompagnement Vers l'Emploi (SAVE) propose un suivi personnalisé des demandeurs d'emploi en lien avec ses partenaires : l'Europe, l'État, le Département, la Région et Pôle Emploi.

Vous êtes demandeur d'emploi bénéficiaire du RSA ? Le Service d'Accompagnement Vers l'Emploi peut vous aider dans vos démarches de recherche d'emploi dans le cadre du Parcours Emploi Renforcé. Vous pourrez :

- bénéficier d'un suivi personnalisé avec des rendez-vous réguliers avec votre chargé d'accompagnement
- accéder à un poste informatique et à une imprimante pendant les ateliers Clic'Emploi, organisés chaque mardi matin dans les locaux du SAVE. Un conseiller est à votre service si vous avez besoin d'aide avec l'outil informatique
- participer à des actions collectives : rencontres entreprises, préparation aux entretiens d'embauche, sessions de recrutement...

En parallèle de ces actions d'accompagnement, une offre de services est développée pour :

- lever les freins d'accès à l'emploi : mobilité, garde d'enfants...
- accompagner les entreprises dans leurs besoins de recrutement,
- soutenir le développement de l'insertion par l'activité économique,
- faciliter la coopération entre les différents acteurs de l'emploi, publics comme privés, et les professionnels de l'accompagnement social pour encourager le travail partenarial et faciliter l'accès aux emplois à pourvoir localement.

Informations pratiques :

Place Charles de Gaulle, 38550 Le Péage-de-Roussillon • 04 74 86 63 75 - save@entre-bievreethrone.fr

Lundi : 13h30 à 17h30 / Mardi, mercredi, vendredi : 8h30 à 12h30 et 13h30 à 17h30 / Jeudi : 8h30 à 12h30 et 13h30 à 18h00



Ce projet est cofinancé par le Fonds social européen dans le cadre du programme opérationnel national « Emploi et Inclusion » 2014-2020



LE PLAN D'INCLUSION ACTIVE EN FAVEUR DE L'EMPLOI, UN DISPOSITIF AMBITIEUX À L'ORIGINE D'AUTRES PROJETS

Les réflexions initiées pour définir une politique d'insertion professionnelle à l'échelle de la nouvelle intercommunalité ont débouché sur la signature d'un Protocole d'inclusion active en faveur des personnes éloignées de l'emploi avec l'État, la Région, le Département et Pôle Emploi en 2019. Ce plan d'actions s'organise autour de plusieurs objectifs : renforcer l'accompagnement des publics éloignés de l'emploi ; renforcer les liens avec les acteurs économiques ;

créer des synergies entre les différents partenaires.

Des actions concrètes ont été menées, notamment un partenariat avec la branche du Travail Temporaire, AKTO FAF. TT, pour faciliter l'accès des demandeurs d'emploi les plus précaires aux offres à pourvoir localement.

EBER a également été lauréat d'un appel à projets de l'État au titre du Plan d'Investissement Compétences pour repérer et mobiliser des publics invisibles. L'objectif de ce projet vise

à identifier prioritairement les 16-29 ans issus des quartiers politiques de la ville et des zones rurales qui ne sont pas connus du Service Public de l'Emploi pour favoriser leur retour à l'emploi.

Un consortium porté par EBER et réunissant la mission locale de l'Isère Rhodanienne, la mission locale de la Bièvre, les centres sociaux du Roussillonnais, de l'Île du Battoir, du Fil de l'Ambre et l'association PREVENIR a été formalisé et met en œuvre le projet depuis novembre 2019.

Les communes ne disposant que d'un seul conseiller communautaire titulaire ont un suppléant.

La liste complète des élus communautaires est disponible sur www.entre-bievreethrone.fr



ROUSSILLON

SEQENS, UN CONCENTRÉ D'INNOVATION

Acteur incontournable de la chimie pharmaceutique à l'échelle mondiale, le groupe Seqens* est installé sur la plateforme chimique de Roussillon-Les Roches depuis 2003.

L'activité du groupe s'organise autour de la production des principes actifs à destination de l'industrie pharmaceutique et de ce qu'on appelle des ingrédients de spécialités.

« Le groupe Seqens s'est imposé comme le leader mondial de l'acide salicylique, une molécule que l'on trouve dans de nombreux produits du quotidien. C'est également la matière première de l'aspirine, que le groupe Seqens fabrique à Saint-Fons (69). L'acide salicylique est produit ici, sur la plateforme de Roussillon à partir du phénol, c'est une activité historique du site », explique Jérôme Geneste, le directeur des usines de Roussillon et de Saint-Fons.

En 2010, le groupe a implanté à Roussillon un nouvel atelier de production d'isopropanol (IPA), une molécule indispensable

à la fabrication de solution hydroalcoolique. Depuis le début de la crise sanitaire, les lignes d'IPA tournent à plein régime à la demande des autorités et ce pour répondre aux besoins des acteurs de la santé. « Nous approvisionnons nos sites de Bourgoin-Jaillieu et de Couterne (61) en IPA », détaille Jérôme Geneste. « Là-bas, nous confectionnons de la solution hydroalcoolique, que nous commercialisons désormais sous notre propre marque NAHAA. »

À Roussillon, le site continue à se développer : un nouveau bâtiment sera mis en service en fin d'année, il accueillera un laboratoire, une salle de contrôle et des bureaux ; des investissements d'un montant de plusieurs millions d'euro sont prévus pour augmenter la production d'IPA dès 2021.

*Anciennement connu sous le nom de ses entités juridiques Novacap, Novacyl, Novapex

www.seqens.com

PISIEU

RUCHER DES ORCHIS, LE TEMPS DE LA MATURATION

Apiculteur professionnel depuis 15 ans, Vincent Clair protège et soigne les abeilles de 600 colonies.

Il réalise lui-même l'élevage des reines ; une étape cruciale pour que la colonie soit productive. Ses miels de fleurs, d'acacia, de châtaigniers et de tilleul sont issus du terroir local. Afin d'obtenir une plus grande variété de miels, l'apiculteur « transhume » : d'avril à août, il déplace ses colonies. L'éleveur et ses salariés récoltent ensuite les cadres dans les ruches et effectuent l'extraction du miel et sa mise en pot à Pisieu. En plus de son point de vente direct, Vincent Clair travaille avec les grandes surfaces près de son exploitation, des chocolatiers, des épicerie fines, des primeurs, des fromagers et des traiteurs de la région ainsi que l'association de producteurs ReColter.

L'entrepreneur est dynamique : un nouvel agrandissement de son bâtiment d'exploitation l'année dernière et un investissement dans du matériel pour déplacer ses ruches lui permettent de se développer. Malgré les difficultés, Vincent Clair est confiant dans l'avenir : « Le contexte est très délicat ces derniers temps... Les chaleurs extrêmes, les parasites bio-agresseurs de l'abeille me conduisent à faire évoluer mes pratiques », explique-t-il. « Je suis persuadé que la pérennité de mon activité passe par une diversification. » Ces miels sont labellisés Is(h)ere par le Pôle Agrolimentaire de l'Isère.

Contact : 04 74 53 62 67 / [f](https://www.facebook.com/le.rucher.des.orchis) Le Rucher des Orchis / Site Internet : www.lerucherdesorchis.fr



La marque Is(h)ere a été créée en juin 2018 par le Pôle agro-alimentaire de l'Isère dont la Communauté de Communes EBER est membre. C'est la première marque en France à garantir à la fois la provenance géographique et la juste rémunération des producteurs. Elle labellise aujourd'hui plus de 100 producteurs et 800 produits.

SAVEUR VIANDE, LE GOÛT POUR L'ENTREPRENARIAT



SAINT-CLAIR-DU-RHÔNE

C'est l'envie de devenir son propre patron qui a poussé Damien Bernard à s'installer à Saint-Clair-du-Rhône en juin 2019. Originaire du centre de la France, le boucher a développé ses compétences pendant 25 ans avant d'ouvrir sa boucherie, qui propose aussi un rayon traiteur et de la charcuterie.

Le travail de Damien Bernard et de son ouvrier est rythmé par les arrivages de viande, soigneusement choisie chez des éleveurs. « Le métier de boucher s'exerce à la boutique et au laboratoire. La préparation des viandes représente une part importante de l'activité », explique-t-il. Les bouchers de Saveur viande découpent et désossent les carcasses, ficellent paupiettes et rôtis... L'été, ils fabriquent eux-mêmes saucisses, merguez, brochettes marinées. « C'est notre point fort, nous proposons jusqu'à 40 variétés de viande pour le barbecue ! » s'enthousiasme Damien Bernard. Un an après avoir repris la boucherie, le succès est au rendez-vous : le chiffre d'affaires a doublé. Le boucher recherche d'ailleurs un apprenti motivé.

Pour travailler dans les meilleures conditions possibles, Damien Bernard a investi dans une nouvelle vitrine frigorifique pour sa boutique et du matériel pour son laboratoire (four, étuve, hachoir...). À ce titre, il a été soutenu par la Région Auvergne-Rhône-Alpes, Initiative Isère Vallée du Rhône, Communauté de Communes et la Chambre des Métiers et de l'Artisanat de l'Isère.

Contact : [f](https://www.facebook.com/saveurviande) Saveur Viande, 2 route de Péage, 38370 Saint-Clair-du-Rhône, 04 74 56 40 31

LE DÉPARTEMENT DE L'ISÈRE FAVORISE LES CIRCUITS COURTS

Dans le cadre du Pôle Agrolimentaire de l'Isère, le conseil départemental a mis en ligne une plateforme permettant de connecter en temps réel acheteurs professionnels et vendeurs de produits de proximité au printemps 2020. L'objectif est de favoriser la présence de produits alimentaires (bruts ou transformés) isérois dans les grandes et moyennes surfaces du département : <https://produits-locaux.ishere.fr>

LA FILIÈRE FORÊT-BOIS : DE BELLES PERSPECTIVES D'AVENIR

La Communauté de communes Entre Bièvre et Rhône agit depuis 2014 pour la filière forêt-bois au travers de la Charte forestière de territoire Bas-Dauphiné Bonnevaux. Une démarche de concertation à l'initiative des acteurs et des élus locaux qui s'inscrit dans une volonté d'intégrer la forêt et la filière bois dans un projet de développement local.

+ DE 100
ÉTABLISSEMENTS PROFESSIONNELS
SUR LE TERRITOIRE EBER

+ DE 500
EMPLOIS SUR LE TERRITOIRE EBER

10 300
HECTARES DE FORÊT SUR
LE TERRITOIRE EBER

La filière forêt-bois : une filière innovante, écologique et économiquement viable

Dessinée comme un enjeu majeur dans de nombreux domaines, la filière forêt-bois séduit par les possibilités d'évolution qu'elle offre. Ses avantages se font connaître et reconnaître depuis quelques années, se traduisant par une expansion significative en particulier avec l'augmentation des constructions en bois. Elle propose de nombreux métiers, riches et variés allant de la gestion forestière à la transformation en passant par la fabrication et la mise en œuvre. Le travail du bois s'inscrit dans une économie circulaire avec 100% de valorisation !

Les multiples possibilités du bois

Le bois offre une multitude d'usages, du bois d'œuvre au bois d'industrie en passant par le bois énergie : il a définitivement plus d'une corde à son arc.

Le bois d'œuvre est utilisé dans la construction et la fabrication de produits : charpentes, menuiseries, emballages en bois, cette dimension de production nécessite un bois de qualité et une gestion forestière rigoureuse.

Le bois d'industrie, aussi appelé bois de trituration, est destiné aux industries, utilisant les fibres issues du bois. Ce secteur est varié : il permet l'obtention de panneaux de fibres et de particules, de produits d'isolation, de produits destinés à la papeterie et l'emballage et des applications en chimie verte avec des extraits de composés du bois.

Le bois énergie, essentiellement employé pour produire de la chaleur et de l'électricité, est la première source d'énergie renouvelable en France. La gestion durable des forêts rend cette ressource inépuisable. Un matériau naturel, durable, renouvelable et recyclable !

100% gagnant ! Une alternative aux matériaux plus énergivores en énergies fossiles, l'utilisation du bois c'est la possibilité de diminuer les gaz à effet de serre notamment grâce à sa capacité à stocker le CO₂ et ce même lorsque l'arbre est coupé !

ÉVÈNEMENT

« Peupliers : des enjeux croisés pour les territoires »

Journée régionale d'échange autour des enjeux du peuplier dans les différents secteurs d'activité : économique, environnemental, paysager...
Rendez-vous le mardi 13 octobre 2020 de 9h30 à 16h00 au Sémaphore (rue Anatole France) à Roussillon.
Conférence à destination des professionnels, sur inscription - gratuit.

Contact :
Amadine PREVOST • 04 74 59 11 57 - 06 07 50 82 86
cft.basdauphinebonnevaux@bievre-isere.com

DÉMARCHE CLIMAT, AIR, ENERGIE EBER

Les projets phares portés par EBER, sur l'année 2020 :

- › création d'une plateforme de rénovation énergétique
- › plan de rénovation (Communauté de communes et communes)
- › développement des énergies renouvelables : photovoltaïques, bois, méthanisation, ...
- › programme de modernisation des déchèteries
- › harmonisation du service public des déchets
- › élaboration de la stratégie agricole et alimentaire

CHARTRE FORESTIÈRE BAS-DAUPHINÉ ET BONNEVAUX LE NOUVEAU PLAN D' ACTIONS 2020-2025

- › Améliorer la mobilisation bois
 - › Soutenir une gestion forestière productive et résiliente
 - › Intégrer les enjeux environnementaux et sociétaux
 - › Structurer l'espace forestier
 - › Soutenir le dynamisme des filières locales
 - › Animer, suivre, évaluer et communiquer
- www.cft-basdauphinebonnevaux.fr

Suivez les vidéos sur la chaîne Youtube CFT Bas-Dauphiné Bonnevaux et Chambaran pour découvrir ou redécouvrir tous les usagers de nos forêts !



L'AFFOUAGE À LA FORÊT DE TARAVAS

La forêt de Taravas se dessine sur 476 hectares et s'étend sur 3 communes : Bellegarde-Poussieu, Moissieu-sur-Dolon et Pact.

L'affouage s'inscrit dans une gestion forestière durable, en permettant l'aération des tranches et ainsi le repeuplement des zones. Trop serrés les arbres ont une croissance au ralenti, trop espacés ils donnent souvent un bois rond de mauvaise qualité. La tranche exposée à la coupe affouagère à un instant T ne sera exploitée de nouveau pour une coupe que 27 ans plus tard !

En pratique, il s'agit d'une coupe de bois annuelle organisée pour les habitants des 3 communes de la forêt. Les habitants s'inscrivent en mairie (25€), ils tirent ensuite au sort un numéro qui correspond à une zone de coupe. En janvier, les week-ends de coupe débutent. Les habitants ont 3 jours pour réaliser la coupe correspondant à 12 stères (un tas de bois de 6m de long, 2m de large et 1m de haut). Les plus expérimentés œuvrent seuls tandis que les débutants peuvent faire appel à des professionnels forestiers.

Alain Marron, garde-coupe et adjoint au maire de la commune de Pact a pour mission d'organiser et d'encadrer cette pratique. « Pendant la période d'affouage, nous préparons les zones de coupes, chaque habitant se voit attribuer une zone de 18m de long pour pratiquer en toute sécurité ». En 2019, la commune de Pact comptabilisait 160 participants.

Les gardes-coupes sont aussi présents pour surveiller : une fois le bois coupé, il ne sera récupéré qu'à partir du mois de juin.

« Les habitants n'ont pas obligation de nous prévenir lorsqu'ils récupèrent leur coupe, mais après quelques mois il arrive que certains ne se souviennent plus de leur zone. Nous sommes aussi présents pour aider les habitants à récupérer leur bois ».

Cette pratique est règlementée : Alain Marron rappelle que « Le syndicat intercommunal de gestion de la forêt indivise de Taravas et Champuis rémunère à l'année l'Office National des Forêts pour l'entretien de la zone forestière. Tout au long de l'année, l'ONF signale les arbres qui ne devront pas être coupés lors des sessions d'affouage, sous peine d'amende et ceux réservés aux communes notamment pour alimenter les chaufferies communales ».

Contact & Renseignements : auprès des 3 communes concernées

DIMITRI NICOLLET, FABRIQUANT DE PIQUETS BOIS À ASSIEU

Après un CAP en menuiserie et un CAP en production agricole, Dimitri Nicollet décide de créer son entreprise.

C'est en 2016 qu'il développe son activité grâce à ses liens avec l'entreprise Brun Père & fils, société spécialisée dans la transformation bois sur la commune d'Assieu, qui recherchait un reprenneur. A 24 ans à peine, Dimitri Nicollet et son employé fabriquent des piquets en bois et fournissent du bois de chauffage, coupé sur place et livrable jusqu'à Annonay.

Les montagnes de bois stockées, principalement de l'acacia et du chataignier, servent aux réalisations de piquets pour l'année. Aujourd'hui la production est basée uniquement sur les commandes passées : « Nous sommes à environ 200 000 piquets par an, le plus gros de notre production est utilisé par des éleveurs pour des enclos : chevaux, moutons... Mais il nous arrive également d'avoir des demandes de particuliers ou de magasins spécialisés ».

Il n'est pas seul sur le territoire : « Sur un rayon de 10 km, nous sommes pas moins de 3 professionnels mais nous avons chacun nos spécialités, par exemple je ne produis que très peu d'échalas » (ce sont des piquets fins utilisés notamment dans les vignes).

Contact : Dimitri Nicollet - 06 75 24 55 14



LES RENCONTRES INTERNATIONALES DU CINÉMA DE BEAUREPAIRE

Beaurepaire déroulera le tapis rouge pour la 32^e année consécutive lors des Rencontres Internationales du Cinéma, prévues à l'Oron du 15 au 18 octobre 2020.

Des films en avant-première ou en sortie nationale en présence d'invités, des séances jeune public, des films d'auteurs dont certains issus de la sélection de Cannes 2020, un documentaire inédit, des compétitions de courts-métrages, et quelques nouveautés... La 32^e édition des Rencontres Internationales du Cinéma de Beaurepaire promet d'être une belle fête du cinéma !

Malgré un contexte compliqué pour les cinémas et le secteur culturel, Entre Bièvre et Rhône affirme son engagement dans l'organisation de cette manifestation devenue majeure en Isère. Cet événement ambitieux affiche une programmation de qualité, riche et éclectique (voir en encadré).

Jeudi 15 octobre, lors de la première soirée, venez (re)découvrir le concept un brin vintage du drive-in ! Assis dans votre voiture, vous regarderez le film projeté sur écran géant, avec le son retransmis sur votre autoradio. Vous découvrirez, en avant-première, le film **The Singing Club** de Peter Cattaneo, le réalisateur de *The full Monty*, avec Kristin Scott Thomas. Il raconte le vécu d'épouses de soldats en mission en l'étranger. Elles décident de créer une chorale pour tromper leur angoisse et faire swinguer leur quotidien. Elles porteront leur « singing club » jusqu'à un concert inoubliable !

Pendant le festival, de nombreuses animations sont organisées : des ateliers bruitages, doublages et trucages pour faire découvrir aux jeunes les coulisses de fabrication des films, des jeux et un quiz cinéma à faire en famille ou entre amis.

Et cette année, pour la première fois, une opération intitulée « 48h objectif court-métrage » est proposée au grand public le temps d'un week-end, du 2 au 4 octobre. Un défi inédit qu'ont relevé des équipes amateurs : écrire, tourner et monter un court-métrage de 3 minutes en seulement 48h ! Leurs films seront projetés le samedi 17 octobre. L'équipe gagnante se verra remettre un prix du jury de 200 €.

LES SÉANCES JEUNE PUBLIC :

La Chouette en Toque > 5 courts-métrages d'animation
Calamity, une enfance de Martha Jane Cannary > de Rémi Chayé • **Les Trolls 2, Tournée mondiale** > de Walt Dohrn

Le festival propose également des séances pour les scolaires de la maternelle au collège.

Les Rencontres du Cinéma organiseront une séance de projection de courts-métrages professionnels, assortie de la remise du prix du public décerné par les spectateurs présents.

Renseignements, programme, billetterie :

Les Rencontres Internationales du Cinéma sont organisées par EBER, en partenariat avec la Ville de Beaurepaire, le cinéma l'Oron, MC4 Distribution, l'association Autour du cinéma l'Oron et avec le soutien de nombreux bénévoles. Infos et programme détaillé sur [f @rencontrescinemabeaurepaire](https://www.facebook.com/rencontrescinemabeaurepaire)



LES FILMS À L'AFFICHE !*

- **Profession du père**, de Jean Pierre Ameris (en présence du réalisateur)
- **Adieu les cons**, de Albert Dupontel
- **The singing club**, de Peter Cattaneo
- **Drunk**, de Thomas Vinterberg
- **5^{ème} Set**, de Quentin Reynaud (en présence du réalisateur)
- **Slalom**, de Charlene Favier (en présence de la réalisatrice)
- **ADN**, de Maiwenn
- **30 jours max**, de Tarek Boudali
- **Le Roi Mélancolique, la légende de René Vietto**, de Julien Camy (en présence du réalisateur)
- **La terre des hommes**, de Naël Marandin
- **Aline**, de Valérie Lemerrier
- **Rouge**, de Farid Bentoumi

* Sous réserve du maintien des sorties nationales de films

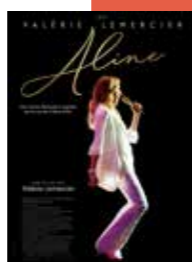

AGENDA

JUSQU'AU 31 OCTOBRE

Fête de la science dans le réseau ECuME Médiathèques. Robotique, savants fous, Code week...

DU 15 AU 18 OCTOBRE

Rencontres Internationales du Cinéma de Beaurepaire

DU 16 AU 24 OCTOBRE

Fête du cinéma d'animation dans le réseau ECuME Médiathèques
 Des projections pour les enfants et les familles, suivies d'animations...

DU 20 OCTOBRE AU 7 NOVEMBRE

Exposition de dessins satiriques de Xavier Lacombe, journaliste en résidence

A PARTIR DU 9 NOVEMBRE

Expositions autour des œuvres des auteurs illustrateurs Vincent Godeau et Agathe Demois « La Grande Traversée », en résidence dans le réseau ECuME Médiathèques

14 ET 18 NOVEMBRE

Lancement de la 3^e édition de Fun en Bulles, le prix BD jeunesse du réseau ECuME Médiathèques, à la Médiathèque ECuME

Renseignements : reseau-ecume.fr

LA BIENNALE DE DANSE DE LYON AURA LIEU EN 2021

Bonne nouvelle ! Le défilé de la Biennale de danse de Lyon, prévu initialement en septembre 2020, aura lieu : il est reporté au dimanche 30 mai 2021. Le projet redémarre... là où il s'était arrêté. Les ateliers et répétitions reprendront en janvier 2021.



Pour rappel, cette parade chorégraphique, la plus grande en Europe, parcourt la Rue de la République à Lyon, des Terreaux jusqu'à Bellecour. Elle réunit des participants amateurs de 10 à 99 ans, encadrés par des chorégraphes et artistes professionnels. Ce projet, autour du thème « Africa 2020 », mettra l'Afrique au cœur des chorégraphies. De nombreux artistes africains rejoindront les groupes apportant leur créativité et offrant un véritable métissage culturel.

Entre Bièvre et Rhône Communauté de communes s'est associé à la Communauté de Communes de Bièvre Est et Bièvre Isère Communauté pour former un cortège. Pas moins de 110 danseurs amateurs issus du sous-groupe d'EBER sont venus grossir les rangs de ce cortège en préparation.

Les répétitions de musique, la fabrication des costumes ainsi que la construction du char attendent également de reprendre en janvier. Une aventure à rejoindre !

Renseignements : T. 04 74 79 51 67

LE RÉSEAU ECUME ACCUEILLE 4 ARTISTES EN RÉSIDENCE !

Pour cette année 2020 - 2021, ce n'est pas un, ni deux, mais quatre artistes qui seront accueillis en résidence au sein du réseau ECuME Médiathèques ! Entre Bièvre et Rhône poursuit son engagement dans l'éducation artistique et culturelle, avec des résidences déployées à l'échelle de tout le territoire d'octobre à mai.

Une résidence d'illustration !

Agathe Demois et Vincent Godeau, sont un couple d'illustrateurs expérimentés. Ils proposeront ensemble de partager leur univers à travers des formes ludiques et imagées. Les enfants vont découvrir une technique insolite : créer un dessin de base qui cachera un secret, une autre illustration, à découvrir à la loupe ! Une belle occasion de développer sa créativité. Les artistes interviendront auprès de 8 classes de la maternelle au collège ; ils viendront à la rencontre des jeunes dans des centres de loisirs, et présenteront leurs créations dans les espaces des médiathèques.

Quoi de neuf ?

Thomas Huchon et Xavier Lacombe interviendront dans le cadre d'une résidence de journalisme. Le premier est journaliste, auteur et réalisateur, spécialiste du web et des fake news. Le second est un dessinateur de presse expérimenté, qui a collaboré avec plusieurs journaux papier et en ligne. Les deux personnalités seront en immersion dans des écoles, collèges et lycées ainsi qu'en médiathèques et centres sociaux.

Ils partageront leur expérience et inviteront les participants à aiguïser leur sens critique en leur donnant des clés de lecture de l'actualité. Les résidences d'illustration et de journalisme proposeront des ateliers, expositions et événements ouverts à tous, dans les médiathèques de Beaurepaire, Clonas-sur-Varèze, Cour-et-Buis, Le Péage-de-Roussillon, Pommier-de-Beaurepaire, Saint-Maurice-L'Exil, Sonnay, Vernioz et Ville-sous-Anjou.

Suivez les actualités du réseau ECuME !

Renseignements et programme sur reseau-ecume.fr



© illustration : Xavier Lacombe



J'AI TESTÉ POUR VOUS LE JARDIN DE GARRATIÈRE ET PRÉ POMMIER À MONSTEROUX-MILIEU

« Un jardin, c'est comme un ami, on peut toujours lui rendre visite. » C'est l'une des sept règles d'or que j'ai pu lire lors de ma récente visite au jardin de Garratière et Pré Pommier, à Monsteroux-Milieu, tout près du camping du Bontemps.

Un trésor insoupçonné, entre Bièvre et Rhône, que j'ai découvert cet été. Le parc se visite toute l'année, sur rendez-vous, après un simple coup de fil à son propriétaire, Christian Nardin, qui m'accueille et commente la visite de son jardin zen et japonisant. Le jardinier me fait découvrir des variétés magnifiques de végétaux d'exception, avec de très belles collections de bouleaux rares, liquidambars, magnolias, graminées, viburnums...

De petites ardoises sont disposées au pied de chaque plantation afin d'identifier leur nom. Passionné de botanique, il me fait remarquer les beautés et singularités de ses végétaux, comme par exemple ses nombreux bouleaux, qui arborent un feuillage

atypique ou qui desquament (ils perdent leur écorce), dévoilant des couleurs étonnantes et une nouvelle peau à la texture très lisse et douce.

Le parcours du jardin intègre un cheminement qui mène vers la fontaine et le bassin peuplé de superbes carpes koïs (variété ornementale de carpes japonaises de grande taille et très colorées). Les arbres taillés en nuages, les bouddhas, le disque du yin et du yang, les lanternes japonaises, les enrochements et minéraux, amènent une touche très apaisante et zen au lieu. Sans compter le murmure de la cascade qui vous accompagne tout au long de la promenade...

Si, comme moi, vous demandez à Christian Nardin combien d'espèces de végétaux compte son jardin, il vous répondra sans doute, comme à moi : « Beaucoup ! Combien, je ne sais pas, mais il y en a beaucoup ! » Oui, la balade au jardin de Garratière et Pré Pommier est belle et dépaysante, mais pour ma



part, j'ai aussi été touchée par l'œuvre d'un homme passionné, qui a plaisir à échanger et partager sa passion avec les autres : « je fais ce qui me paraît plaisant à l'œil », m'explique-t-il modestement. Ancien gérant du camping attenant du Bontemps, il a acheté le terrain d'un peu plus d'un hectare il y a une quinzaine d'années pour y créer son petit paradis.

Si vous y passez, approchez-vous aussi du poulailler : il abrite de beaux spécimens de paons et de poules d'ornement. Certaines d'entre elles ont d'ailleurs l'autorisation de gambader librement dans le parc. On peut les croiser durant la promenade !

CH.

Renseignements et visite sur rendez-vous :
T. 06 14 06 47 18
christian.nardin0060@orange.fr
Balade contée au Jardin de Garratière et Pré Pommier le mercredi 7 octobre à 14h30. Renseignements auprès de l'Office de tourisme Entre Bièvre et Rhône

JAZZ EN BIÈVRE, L'AMOUR DE JAZZ !

L'association Jazz en Bièvre propose, depuis 2017, une belle programmation de concerts dans le superbe cadre du Château de Montseveroux.



« Nous avons à l'origine un double objectif, explique François Ghani, président de l'association : faire venir le jazz sur notre territoire tout au long de l'année, et non pas lors d'un seul festival, et le faire connaître au plus grand nombre, partager notre amour du jazz ! » L'association souhaite aussi « repopulariser le jazz. Ce genre musical souffre d'une image élitiste, et pourtant, le jazz est très varié, propose une large palette de styles, avec des influences de très nombreux pays. » La programmation 2020 - 2021 s'étale d'octobre à juin et propose 8 concerts avec des artistes internationaux prestigieux :

- 9 octobre : Naïssam Jalal - Quest of the Invisible
- 20 novembre : Camille Thouvenot Mettà trio (en collaboration avec Le Fil De Lambre)
- 11 décembre : Uriel Herman, piano solo
- 29 janvier : EYM Trio invite la chanteuse indienne Varijashree Venugopal
- 26 février : Shai Maestro, piano solo (Pianiste d'Avishai Cohen pendant 5 ans)
- 26 mars : Bojan Z, piano solo
- 30 avril : Trio Aubaile / Ziad / Jennings
- 11 juin : Baptiste Bailly Trio invite l'actrice et chanteuse Roxane Arnal



Naïssam Jalal sera en concert le 9 octobre à Primarette dans le cadre de Jazz en Bièvre

La programmation est également consultable sur le site www.jazzenbièvre.fr/2020-2021, accompagnée d'extraits musicaux.

Les concerts sont organisés au château de Montseveroux sauf ceux du 9 octobre à Primarette (salle polyvalente) et du 20 novembre à Anjou (salle du Dauphiné).

Toutes les précautions liées au protocole sanitaire en vigueur seront prises. Le port du masque est obligatoire pour entrer dans la salle de concert. Il pourra être retiré, une fois assis, pendant le concert si le protocole sanitaire le permet et à condition de respecter les règles de distanciation physique. La buvette, habituellement appréciée, sera fermée durant la crise sanitaire.

L'utilisation de la billetterie en ligne est recommandée dans le cadre de la crise sanitaire, mais la réservation de billets sur le site et l'achat de billets sur place restent possibles. Billets en vente également auprès de l'Office de tourisme Entre Bièvre et Rhône à Saint-Maurice-l'Exil et à Beaurepaire.

Renseignements et billetterie : www.jazzenbièvre.fr/2020-2021/



VOUS PRENDREZ BIEN UN BON BOL D'AIR ?

La randonnée, loisir de plein air par excellence, est plus tendance que jamais ! Et l'automne est une saison parfaite pour profiter de ses bienfaits : finies les chaleurs estivales, et les premiers frimas ne nous font même pas peur ! Allez, on enfle une bonne paire de chaussures et on profite des balades de l'office de tourisme. Ces circuits pédestres, accompagnés par un guide randonneur, allient plaisir de la marche et découverte du territoire.

Vos prochaines sorties :

- Dimanche 18 octobre : circuit autour de la réserve naturelle de la Platière. 13,2 km. Rendez-vous à 9h15 à la Ferme des Oves.
- Dimanche 15 novembre : circuit autour du Val qui Rit à Saint-Prim. 12,5 km. Rendez-vous à 13h15 sur la place de l'Église de Saint-Prim.
- Dimanche 13 décembre : circuit autour de Sonnay, avec visite du Moulin à huile. 10,8 km. Rendez-vous à 13h15 sur la place de l'Église de Sonnay.

BARRE À BÂBORD, TOUT LE MONDE DESCEND !

Demandez votre magazine des découvertes et retrouvez TOUS les loisirs à votre disposition Entre Bièvre et Rhône : patrimoine, activités aquatiques ou terrestres, sites remarquables, bien manger, bien dormir... tout y est !

Disponible sur internet ou bien dans votre office de tourisme.

Office de tourisme
Entre Bièvre et Rhône
T. 04 74 86 72 07
infos@tourisme-entre-bievretrhone.fr
www.tourisme-entre-bievretrhone.fr

CRISE SANITAIRE COVID-19 : S'ADAPTER POUR ASSURER LA CONTINUITÉ DU SERVICE PUBLIC

Depuis mi-mars 2020, les services de la communauté de communes se sont continuellement ajustés pour faire face à l'évolution du contexte sanitaire. Tour d'horizon des principales évolutions des services proposés aux habitants du territoire.

Pendant la période de confinement, la Communauté de Communes a dû fermer ses services au public. La plupart d'entre eux a maintenu son activité en télétravail, alors que les services essentiels à la population ont poursuivi leur activité sur le terrain, comme Eaux d'Entre Bièvre et Rhône (eau potable et assainissement) ou la collecte des déchets ménagers en porte à porte. En revanche, les 8 déchèteries intercommunales (Beaurepaire, Montseveroux, Le Péage-de-Roussillon, Sablons, Anjou, Ville-sous-Anjou, Saint-Clair-du-Rhône, Salaise-sur-Sanne) ont dû être fermées. Dès le début de la crise sanitaire, le fonctionnement des filières de traitement des déchets a été très perturbé : transport

des déchets, sites de massification, sites de traitement des déchets. Tant que l'ensemble de la chaîne de traitement des déchets n'a pas redémarré, il a été impossible de rouvrir les déchèteries. La réouverture a eu lieu la dernière semaine d'avril, dans le respect des règles sanitaires pour le public et les agents des déchèteries.

Certains services qui avaient interrompu momentanément leur activité ont progressivement repris en s'adaptant, selon l'évolution du contexte sanitaire : cours à distance au Conservatoire, drive à la médiathèque ECuME, jauge limitée dans les TPR, dans les piscines de Roussillon et de Beaurepaire...

EBER SOUTIENT LES PETITES ENTREPRISES

Face à la crise sanitaire sans précédent, Entre Bièvre et Rhône Communauté de Communes agit en faveur des plus petites entreprises de son territoire.

En premier lieu, la communauté de communes a suspendu les loyers de mars, avril, mai pour ses locataires et procédé à un rééchelonnement des autres baux en accord avec les occupants. EBER a ensuite mis en place un plan de relance à destination des entreprises de moins de 10 salariés.

Il contient 2 mesures phares :

- **CONTRIBUTION AU FONDS « RÉGION UNIE » À HAUTEUR DE 138 000 €**
EBER ajoute à l'aide apportée par la Région Auvergne-Rhône-Alpes aux entreprises de son territoire, 2 € par habitant pour permettre un effet de levier plus important.
- **CRÉATION DU FONDS DE SOLIDARITÉ ENTRE BIÈVRE ET RHÔNE DE 500 000 €**
Ce dispositif spécifique permet à la collectivité de subventionner à hauteur de 1 000€ les entreprises de son territoire.

Ce plan de relance complète des actions mises en œuvre par différents partenaires :

- Aide Région / EBER au développement des petites entreprises du commerce et de l'artisanat avec point de vente
- Fonds de revitalisation Carrefour Proximité France (prêt et subvention pour la création d'emploi)

DES MASQUES GRAND PUBLIC POUR TOUS LES HABITANTS

Dès le début de la crise sanitaire, la Communauté de communes Entre Bièvre et Rhône a commandé 70 000 masques lavables grand public afin de contribuer à la protection et la santé de l'ensemble des habitants du territoire.

Leur livraison échelonnée a permis de fournir les masques aux 37 communes du territoire de la mi-juin à début juillet. La distribution de ces masques aux habitants a été prise en charge et réalisée par les communes.

Ces masques, conçus dans une matière souple et respirable, sont lavables et réutilisables. Ils ont été fabriqués par l'entreprise Balas Textile implantée dans le Rhône.

Des notices d'utilisation sont à votre disposition sur le site internet www.entre-bievreethone.fr rubrique actualités.



UN COUP DE POUCE POUR GÉRER VOTRE BUDGET

Le centre social du roussillonnais ouvre un Point Conseil Budget, dispositif labellisé par l'Etat. Il vise à apporter une aide aux personnes qui rencontrent des difficultés dans la gestion de leur budget et qui ont besoin d'un accompagnement. Les conseillères du centre social sont à votre écoute et vous proposent des conseils confidentiels, gratuits et personnalisés pour :

- une gestion facilitée de votre budget
- faire face à une situation financière difficile
- anticiper un changement de situation familiale ou professionnelle

Les permanences ont lieu sur rendez-vous les mardis de 17h30 à 19h30 et les vendredis de 14h à 16h.

Renseignements et rendez-vous au 04 74 29 00 60.

LE CONSERVATOIRE FAIT SA RENTRÉE



900 élèves ont fait leur rentrée en septembre au Conservatoire Entre Bièvre et Rhône dans le contexte inédit et particulier de la crise sanitaire. L'établissement s'adapte bien sûr au protocole en vigueur et a pris les mesures nécessaires pour assurer la sécurité des élèves, des familles et du personnel. Les concerts, auditions et notes du soir seront maintenus mais adaptés pour réduire les effectifs accueillis. L'équipe pédagogique avait à cœur de renouer le lien avec les élèves désireux de poursuivre la musique, la danse, le théâtre, les arts plastiques. Pendant le confinement, et jusqu'à la fin de l'année scolaire précédente, le conservatoire avait maintenu les cours à distance dès que la discipline le permettait.

Les inscriptions 2020 - 2021 ont été réalisées cette année pour la première fois en ligne sur le site internet www.entre-bievreethone.fr. Il est encore possible de s'inscrire en cours d'année. Renseignements au 04 74 29 31 18.



REDEVANCE INCITATIVE : PENSEZ À SIGNALER TOUT CHANGEMENT DE SITUATION !

Pour les habitants des communes de Beaurepaire, Bellegarde-Poussieu, Chalon, Cour-et-Buis, Jarcieu, Moissieu-sur-Dolon, Monsteroux-Milieu, Montseveroux, Pact, Pisieu, Pommier-de-Beaurepaire, Primarette, Revel-Tourdan, Saint-Barthélemy, Saint-Julien-de-L'Herms

Vous arrivez ou quittez notre territoire ? Du changement au sein de votre foyer ? Signalez tout changement de votre situation !

Contact et renseignements :
04 74 84 67 29, 0 800 138 438
(appel gratuit d'un fixe) ou
ri@entrebievreethone.fr
Du lundi au vendredi, de 9h à 12h et de 14h à 16h
Pôle de proximité EBER
28 rue Français, 38270 Beaurepaire

RETOUR AUX CINÉMAS

Des rires, des pleurs, de l'angoisse, du stress au cinéma il y'en a pour tous les goûts ! Une envie de se couper du monde le temps d'une histoire, de vivre une expérience captivante ? Le cinéma est fait pour ça ! Plongez dans le noir et profitez du retour des nouveautés cinématographiques de cette rentrée seul, entre amis ou en famille.

Les sorties attendues du mois d'octobre : *Black Widow* pour la saga des Avengers, la comédie *Parents d'élèves* ou encore *30 jours max*, *Les Trolls*, *Adieu les cons*, films à retrouver en avant-première lors de la 32^e édition des Rencontres Internationales du Cinéma de Beaurepaire, et bien d'autres nouveautés à découvrir dans les salles de cinéma du territoire.

Dans ce contexte particulier les cinémas du territoire continuent de vous accueillir dans le respect des mesures sanitaires.

Cinéma le Rex
6 avenue Jules Ferry, 38550 Le Péage-de-Roussillon
04 74 86 20 53 - <http://rex-peage.fr/>

Cinéma l'Oron
2 avenue Louis Michel Vilaz, 38270 Beaurepaire
04 74 79 06 55 - <https://www.cinema-beaurepaire.com/>

32^e

RENCONTRES INTERNATIONALES DU CINÉMA DE BEAUREPAIRE

DU 15 AU 18 OCTOBRE 2020



CINÉMA L'ORON



agence.eci.proque.fr

f #rencontrescinemabeaurepaire

ENTRE
BIEVRE
ET
RHÔNE
COMMUNAUTÉ DE COMMUNES

